

**DE INSTALLATIE IS NIET CONFORM**

Het onderzoek gebeurt volgens werkinstructie 10le006 of 10le008 op basis van de hieronder vermelde voorschriften.

Uw controle werd uitgevoerd door BTV VZW, kantoor BTV Oost-Vlaanderen, Industriepark - Zwijnaarde 3B, 9052  
ZWIJNAARDE  
T: 09 252 45 45, E: [btv.oostvlaanderen@btvcontrol.be](mailto:btv.oostvlaanderen@btvcontrol.be)

Verslagnummer: 0381-180718-04

Datum van het onderzoek : 18/07/18

Extra controle datums:

## ALGEMENE GEGEVENS:

## ADRES INSTALLATIE :

EEMINCKWEGEL 4  
9230 WETTEREN

## EIGENAAR :

Adres : EEMINCKWEGEL 4  
9230 WETTEREN

## OPDRACHTGEVER :

Adres : VAN DER SCHUEREN  
HEKKERSTRAAT 61/1  
9230 WETTEREN

## INSTALLATEUR :

Adres :

## Visualisatie van de installatie

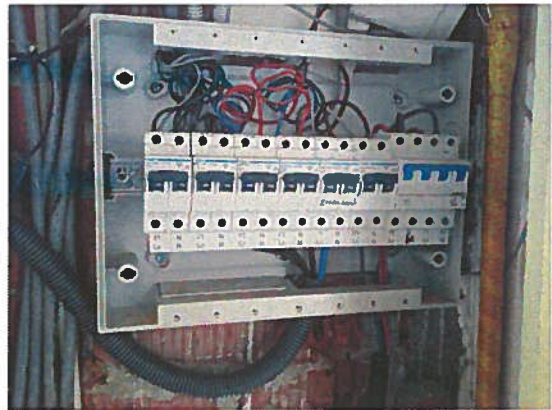

## BTW of IK :

EAN :

Teller nr.

16177033

Index :

94

## ALGEMENE BESCHRIJVING EN KENMERKEN:

Aard installatie : Verkoop wooneenheid /  
Begin werken fundering: Voor 01/10/81  
Aansluiting spanning : 3x400V + N  
Voedingskabel hoofdbord : 4 x 10 mm<sup>2</sup>  
Type van de aardelektrode: ?  
Aantal borden : 1  
Uitwendige invloedsfactoren : Geen bijzondere

Type der Lokalen : wooneenheid  
Elektrische installatie : Voor 01/10/81  
AREI art. : 86  
Bescherming van de aansluiting : 25 A  
Alg. schakelaar: type : Zie inbreuk  
Aantal eindstroombanen : 7  
Schema : TT

## ONDERZOEK:

Controlebezoek volgens : AREI art. 276bis,

VMA - 44

MA-LS-02/2015



1 / 3

Aard van het onderzoek : Controlebezoek

**METINGEN:**

RA: Zie inbreuk Ohm RI tot Zie inbreuk MOhm

**BESCHRIJVING:**2p AUT 20A x2  
2p AUT 16A x4  
4p AUT 25A**VASTGESTELDE INBREUKEN**

- 1 De isolatiewaarde per kring (400 V) dient tenminste 0,40 Mohm (1000 x U0) te zijn, installatie van 1/10/1981 - 1/1/1983 tot 1/7/2000 (art. 20 AREI).
- 2 De waarde van de spreidingsweerstand van de aardverbinding is te hoog. (art. 86-87 AREI).
- 3 De continuïteit van de beschermingsgeleider van het stopcontact is te herzien (art. 70 AREI).
- 4 Er is geen verliesstroomschakelaar van maximum 300 mA geplaatst in het begin van de installatie (art. 86-87 AREI).
- 5 Het ééndraadsschema ontbreekt (art. 16 AREI).
- 6 Het situatieschema ontbreekt (MB 27/7/1981).
- 7 Niet gebruikte opening(en) in het bord zijn niet afgedicht (art. 49, 248 AREI).
- 8 Het gebruik van geleiders van het type VOB, zonder bijkomende afscherming is niet toegestaan (art. 207, 210 AREI).
- 9 Onvoldoende bevestiging van de leidingen, te herzien (art. 143, 209 AREI).
- 10 Alle elektrische componenten zijn in het elektrisch bord te plaatsen.

**NOTA'S**

- 1 Door gevolg te geven aan de hoger vermelde inbreuken, is het mogelijk dat er bij een volgend onderzoek bijkomende inbreuken aan het licht komen.

**BESLUIT**

De installatie mag in dienst blijven indien zonder vertraging wordt voldaan aan de vastgestelde inbreuken en de gepaste maatregelen getroffen worden opdat de installatie geen gevaar vormt voor personen of goederen. De installatie is niet conform.

De installatie dient opnieuw gecontroleerd te worden door hetzelfde organisme uiterlijk op Datum akte + 18 maand .

De agent-onderzoeker,  
0381 SVEN CLAUWAERT

voor De Directeur,

**UITGEVOERDE CONTROLES**

Tijdens het controleonderzoek van huishoudelijke installaties (art. 271)

- a) de controle van de uitvoering van de elektrische installatie overeenkomstig de schema's;
- b) de controle van de staat (vasthechtingen, beschadiging,...) van het vast geïnstalleerd elektrisch materieel in het bijzonder wat betreft de schakelaars, de stopcontactdozen, de aansluitingen in de verdeelborden,...;
- c) de controle van de beschermingsmaatregelen tegen elektrische schokken bij rechtstreekse en onrechtstreekse aanraking;
- d) de controle van de werking van de differentieelstroominrichtingen via de eigen testinrichting;
- e) de controle van de foutlussen en de juiste aansluiting van de differentieelstroominrichtingen via de opwekking van een foutstroom van minimum 2,5 maal de gevoeligheid van het apparaat;
- f) de controle van de continuïteit van de equipotentiale verbindingen (hoofd- en bijkomende) en van de beschermingsgeleiders van de stopcontactdozen en van de vaste, vast opgestelde of verplaatsbare toestellen met vaste standplaats van de klasse 1
- g) de visuele controle van vast of vast opgesteld materieel dat gevaar kan opleveren voor personen en goederen;

VMA - 44

Verslagnummer 0381-180718-04

h) de visuele controle van verplaatsbaar materieel dat gevaar kan opleveren voor personen en goederen.  
Behoudens inbreuken, wordt de overeenstemming bevestigd tussen de geïnstalleerde beschermingsinrichtingen tegen overstrom en de doorsneden van de respectievelijke stroombanen die ze beschermen.

### PLICHTEN VAN DE EIGENAARS, BEHEERDERS, HUURDERS

- a) de verplichting het proces-verbaal van het controlebezoek te bewaren in het dossier van de elektrische installatie samen met de ééndraadschema's en de situatieplannen;
- b) de verplichting in het dossier elke wijziging aangebracht aan de elektrische installatie te vermelden;
- c) de verplichting de Federale Overheidsdienst die Energie onder zijn bevoegdheid heeft onmiddellijk in te lichten over elk ongeluk aan personen overkomen en rechtstreeks of onrechtstreeks te wijten aan de aanwezigheid van elektriciteit;
- d) de verplichting, wanneer er overtredingen zijn vastgesteld tijdens het controlebezoek, een nieuw controlebezoek te doen verrichten door hetzelfde erkend organisme om na te gaan of na afloop van de termijn van één jaar de overtredingen verdwenen zijn. Indien tijdens dat tweede onderzoek wordt vastgesteld dat er nog overtredingen overblijven, moet het erkend organisme een kopie van het proces-verbaal van het controlebezoek sturen naar de Algemene Directie Energie die belast is met het hoog toezicht op de huishoudelijke elektrische installaties.

Betekenis van de nota's: betreffen gebreken die geen invloed hebben op de besluitvorming, vaststellingen die buiten het kader van onderzoek vallen maar een gevaar inhouden voor de veiligheid, of organisatorische gegevens.

### WELKE STAPPEN NEMEN ALS DE INSTALLATIE NIET-CONFORM IS

STAP 1

Lees dit proces-verbaal zorgvuldig en besteed aandacht aan de inbreuken die vastgesteld zijn. Tref de nodige dringende maatregelen.

STAP 2

Indien nodig laat u bijstaan door een installateur en bespreek met hem de inbreuken. Doe de nodige aanpassingen.

STAP 3

Een herkeuring van de installatie is verplicht voor Datum akte + 18 maand .

STAP 4

BTV Oost-Vlaanderen staat tot uw dienst voor de noodzakelijke keuringen.